2024년 1월
주민자치회 홍보자료

2024. 1월 중 주민자치회 홍보자료 목록

《 진안군 협조 · 공지사항 》

부 서

1. 2024년 진안장학숙 입사생 모집	행 정 지 원 과
2. 부모급여 확대 지원	여 성 가 족 과
3. 디딤씨앗통장 가입 대상자 확대	여 성 가 족 과
4. 농촌 빈집정비사업 신청	민 원 봉 사 과
5. 2024년 스포츠강좌이용권 사업 안내	문 화 체 육 과
6. 기본형 공익직불제	농 업 정 책 과
7. 2024년 원예·과수·시설장비분야 지원사업 신청안내	농 업 정 책 과
8. 진안고원물 입점농가 모집 홍보 안내	농 축 산 유 통 과
9. 로컬푸드 직매장 납품 안내	농 축 산 유 통 과
10. 고병원성 AI 예방을 위한 가금농장 방역수칙 홍보	농 축 산 유 통 과
11. 깨끗한 축산농장 신청·지정 안내	농 축 산 유 통 과
12. LPG용기 사용가구 시설개선사업 대상자 모집	농 촌 활 력 과
13. 소상공인 환경개선 지원 사업 대상자 모집	농 촌 활 력 과
14. 소상공인 희망더드림 특례보증 대출 실행	농 촌 활 력 과
15. 소규모 마을 지원사업 안내	농 촌 활 력 과
16. 2024년 진안군민 안전보험 보장내용 안내	안 전 재 난 과
17. 제5차 미세먼지 계절관리제 시행	환 경 과
18. 대상포진 무료 예방접종 안내	보 건 소
19. 2024년 노인익치(틀니) 지원사업 안내	보 건 소
20. 노인성 질환 의료비 지원 안내	보 건 소
21. 난임부부 시술비 지원 확대	보 건 소
22. 보건소 금연클리닉 운영 안내	보 건 소
23. 65세 이상 어르신 폐렴구균 무료 예방접종 안내	보 건 소

2024. 1월 중 주민자치회 홍보자료 목록

《부처별, 기관별 자료제공》

부 서

- | | |
|---|---------------|
| 24. 국민과 함께하는 6·25전사자 유해발굴사업 | 국 방 부 |
| 25. 진실화해위원회, 피해자 가족관계등록부 작성·정정 결정 신청 안내 | 진 실 화 해 위 원 회 |
| 26. 진실화해위원회, 한국전쟁 민간인희생 특별페이지 오픈 | 진 실 화 해 위 원 회 |
| 27. 2024학년도 1학기 학자금대출 신청 | 교 육 부 |
| 28. 자살예방 통합 상담번호 109 | 보 건 복 지 부 |
| 29. 2024년 초·중학교 입학생 예방접종 완료하세요! | 질 병 관 리 청 |
| 30. 겨울철 급성 심근경색·뇌졸중 발생 주의 | 질 병 관 리 청 |
| 31. 사람유두종바이러스(HPV) 예방접종 안내 | 질 병 관 리 청 |

1

2024년 진안장학숙 입사생 모집

□ 2024년 진안장학숙 입사생 모집 안내

- 진안장학숙 위치 : 전주시 덕진구 동가재미2길 34(인후동 1가)
- 신청기간 : 2024. 1. 2.(화) ~ 2. 2.(금)
- 선발인원 : 남32명, 여36명 (2인실 34개)
- 접 수 처 : 주소지 읍·면사무소
- 신청대상 : 2가지 요건 모두 충족
 - 전주시에 있는 고등학교 및 전라북도에 있는 대학교(전문대 포함)에 재학 중인 학생(결원 시 대학교 휴학생 입사 가능(수시모집한정))
 - 진안군 주민등록자(학생 또는 보호자)
- 선발기준 : 학업성적, 생활 정도, 가산점에 따른 고득점 순
- 입사생 부담금 : 월 부담금 150,000원(식비 포함), 입사비 50,000원(1회)
- 구비서류 : 진안장학숙 홈페이지 및 읍·면사무소에 서식 구비
 - 입사원서(서식), 개인정보 제공 및 활용 동의서(서식)
 - 주민등록등본(부·모·본인)
 - 재학증명서(신입생은 합격증명서, 대학교 신입생은 수험포 제출 후 추후 합격증명서 제출 가능)
 - 지방세 과목별 과세증명서(2023년도분) : 부·모 모두 제출
 - 성적증명서(2023년도 성적증명서)
 - 가산점 대상자 서류(해당자만 제출)
: 국민기초생활수급자, 소년소녀가장, 장애의 정도가 심한 장애인, 모·부자가정, 다자녀(2인 이상)가정, 국가보훈대상자

진안군 행정복지국 행정지원과장학숙팀 ☎ 063-430-8951~8952

2

부모급여 확대 지원

□ 사업개요

- (사업목표) 영아 양육에 따른 경제적 부담 및 영아의 건강한 발달 지원
- (지원대상) 0세~1세 영유아
- (지원내용)

양육방식에 따라 신청	가정양육	부모급여(현금) 신청	⇒	0세	현금 100만원
				1세	현금 50만원
	어린이집	부모급여(보육료) 신청	⇒	0세	바우처 54만원* + 현금 46만원
				(0세반) 바우처* 54만원	
				1세	(1세반) 바우처* 47.5만원 + 현금 2.5만원
	아이돌봄	부모급여(종알제 돌봄) 신청	⇒	Q1세	바우처*(최대) 가형 197.7만원, 나형 139.5만원, 다형 46.5만원

- (신청방식) 읍·면 사무소(방문신청) 또는 복지포·정부24(온라인)
- (지급일자) 신청일 포함 달부터 매월 25일 지급(휴일인 경우 전일 지급)
- (지원절차)

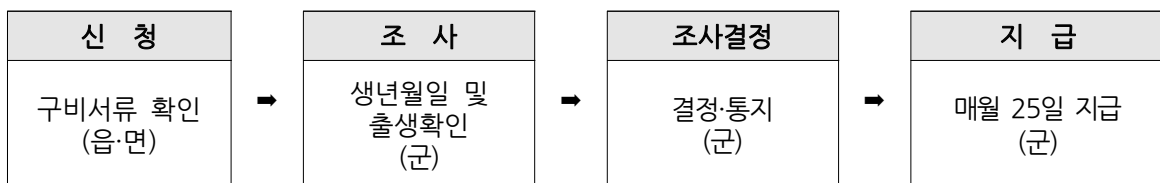

3

디딤씨앗통장 가입 대상자 확대

□ 사업개요

- (사업목표) 저소득층 아동이 사회에 진출할 때 필요한 초기비용 마련을 위한 자산형성 지원
- (사업내용) 아동이 통장에 일정금액 적립 시 국가(지자체)가 월 10만원 내에서 1(개인):2(국가) 매칭 지원
- (지원대상) 18세 미만 아동복지시설(아동양육시설, 공동생활가정) 보호아동, 가정위탁 보호아동, 장애인생활시설 아동, 기초생활수급 아동

※ 가입 기준 변경사항('24. 1.~)

2023년	2024년(변경)
12~17세	0~17세
생계·의료급여 수급권자 (중위소득 40% 이하)	생계·의료·주거·교육급여 수급권자 (중위소득 50% 이하)

○ (적립금 사용용도)

18세 이후 (만기)	학자금, 기술자격 및 취업훈련비용, 창업지원금, 주거마련 등 <u>자립을 위한 용도에 한하여 사용</u> 가능
24세 이후	용도 제한 없음

□ 주요내용

○ (가입방법)

- 방문신청 : 주소지 읍·면사무소
- 온라인신청 : 복지로(www.bokjiro.go.kr)

○ (지원절차)

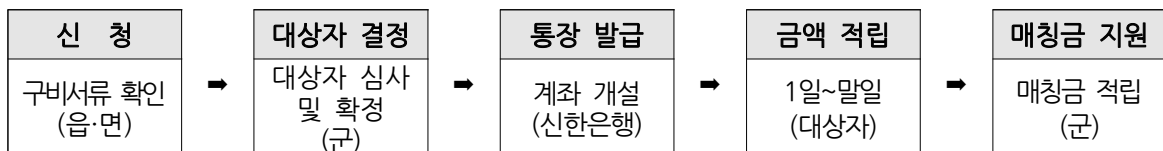

진안군 행정복지국 여성가족과(드림스타트팀) ☎ 063-430-2917

4

농촌 빈집정비사업 신청 안내

□ 사업개요

- 신청기간 : 2024. 1. 29. ~ 2. 29.
- 신청자 : 빈집 소유자 또는 위임받은 자
- 사업규모 : 70동(주거용 45, 비주거용 25)
- 지원금액 : 동당 최대 3백만원 철거비 지원
 - ※ 슬레이트 지붕은 환경과 '슬레이트 처리지원사업' 반드시 신청해야 함
- 제출서류 : 신청서, 건축물대장, 신분증, 보조금 교부신청서, 사업계획서, 청렴이행서약서, 견적서 등

□ 업무절차

1. 사업공고 및 대상자 신청 : ~ '24. 2. 29.
2. 대상자 선정(보조금 선정 심의 후) 및 확정 안내 : ~ '24. 3.
3. 건축물 해체신고⇒빈집철거⇒건축물 해체완료 신고(건축팀)
4. 보조금 청구(사업완료 보고서, 해체완료 신고필증 첨부) : ~ '24. 6.
5. 보조금 지급 : ~ '24. 6.

□ 접수처

- 빈집 소재 읍·면 주민센터
 - ※ 사업 규모 초과 시 전체철거 우선 지원(부속동만 철거 시 후순위)
 - ※ 2023년도 사업 포기자는 후순위 선정

5

2024년 스포츠강좌이용권 사업 안내

☐ 사업개요

- (신청대상) 만 5~18세 유·청소년
- (수급자격) 생계, 의료, 주거, 교육급여 수급가구 및 차상위계층, 경찰청 추천학교·가정·성폭력 등 범죄피해가정 유·청소년
- (지원내용) 스포츠강좌 수강료 지원(1인당 월 10만원 내)
- (총사업비) 111,600천원
- (발급기간) 2024. 1. ~ 12.
- (이용기간) 발급일 ~ 12월 초
- (신청방법) 읍면사무소(오프라인), 스포츠강좌이용권 홈페이지(온라인)
- (스포츠바우처 등록시설) 8개소
 - 진안바른길태권도, 찬빛태권도, 승리무예관, 용담승마클럽, 역도훈련장, 국민체육센터(수영장, 헬스장), 골프연습장

6

기본형 공익직불제

□ 사업개요

- 신청기간 : (비대면) '23.2.1.~29. (방문신청) '23.3.4.~4.30.
- 지원대상 : 농가 및 농지 2가지 요건 충족
 - (농가) '16년 이후 직불금 수령자, 정책대상자, 신규신청자, 승계자 등
 - (농지) 과거의 쌀·밭·조건불리 지급대상 농지요건을 충족한 농지 등
- 지급단가 : (소농) 농가 당 130만원 (면적) 100 ~ 205만원/ha

구 분	면적직불금(만원/ha)		
	0.1ha초과~2ha이하	2ha초과~6ha이하	6ha초과~30ha이하
진흥 논·밭	205	197	189
비진흥 논	178	170	162
비진흥 밭	134	117	100

□ 소농직불금 자격요건

소농직불금 자격 요건	기 준
① 지급대상자의 지급대상 농지 등의 면적 합	0.5ha 이하
② 농가 구성원이 소유한 농지 등 의 면적 합	1.55ha 미만
③ 기본직불금 지급대상자 영농 종사기간	직전연도 기준 연속해서 3년 이상
④ 기본직불금 지급대상자 농촌 거주기간	
⑤ 본직불금 지급대상자 농업 외 종합소득	2,000만원 미만
⑥ 농가구성원의 농업 외 종합소득의 합	4,500만원 미만
⑦ 본직불금 지급대상자 축산업 소득	5,600만원 미만
⑧ 기본직불금 지급대상자 시설재배업 소득	3,800만원 미만

□ 농가 준수사항(17가지)

- 준수사항 미 이행자는 준수사항 별 각각 직불금 총액의 10% 감액
- 주요 농가 준수사항

- | | |
|------------------------|----------------|
| ▶ 농지의 형상 및 기능유지 | ▶ 영농기록 작성 및 보관 |
| ▶ 영농폐기물 적정처리 | ▶ 마을공동체 활동 참여 |
| ▶ 농약 안전사용 및 잔류허용 기준 준수 | ▶ 농업인 의무교육 이수 |

진안군 농촌경제국 농업정책과(인력지원팀) ☎ 063-430-8664

☐ [참고] 5개 분야 17가지 준수사항

분야(5)	준수사항(17)
환경보호(6)	비료 사용기준 준수, 비료 적정 보관 및 관리, 가축분뇨의 퇴비·액비화 및 살포기준 준수, 공공수역 농약 및 가축분뇨 유출 금지, 하천수 이용기준 준수, 지하수 이용기준 준수
생태계 보전(3)	농지의 형상 및 기능 유지, 생태계 교란 생물의 반입·사육·재배 금지, 방제 대상 병해충 발생 시 신고
마을 공동체 활성화(2)	마을공동체 공동활동 참여, 영농폐기물 적정처리
먹거리 안전(3)	농약 안전사용 및 잔류허용기준 준수, 기타 유해물질 잔류허용기준 준수, 농산물 출하제한 명령준수
영농활동 준수(3)	영농기록 작성 및 보관, 농업·농촌 공익기능 증진 관련 교육 이수, 농업경영체 등록정보 변경신고

☐ 공익직불금 신청 시 주의사항

- 직불금 신청 전 농업경영체 등록정보 현행화
- 신규자, 관외경작자, 장기요양등급판정자는 경작사실 확인서 제출
- 농가 실제 경작하는 농지만 신청
- 농지형상 및 기능을 유지하지 않은 폐경면적 신청 금지
 - 건축물(주택), 묘지, 도로, 생활공간으로 활용하는 농막 등 면적 신청 제외
 - 지목이 대지이고 주택이나 부속시설이 포함되어 있는 텃밭 신청 제외
 - 공부상 지목이 임야인 필지에 대한 농지법 상 농지 여부 확인(읍·면사무소)

☐ 직불금 부정수급 신고 및 처벌

- 신고센터 : 지자체, 농산물품질관리원, 부정수급 통합콜센터(1334) 등
- 직불금 부정신청 및 수령 시 형사처벌, 직불금 환수, 환수금의 최대 5배 제재부과금, 직불금 등록제한(5 ~ 8년)

진안군 농촌경제국 농업정책과(인력지원팀) ☎ 063-430-8664

7

2024년 원예·과수·시설장비 분야 자원사업 신청안내

☐ 사업개요

○ 대상사업 (14개 사업)

- 원예분야 : 특화품목 연작피해방지 객토, 노후하우스 비닐교체, GAP 원예농산물 생산활성화, 수박 멀칭비닐, 특화품목 미량요소, 특화품목 하절기 생산기반 조성, 시설원예 양액 비료, 배지 지원
- 과수분야 : 과수산업 현대화, 진안고원 고품질 사과생산, 사과반사필름 지원
- 시설장비 : 중소형농기계, 원예관정, 저온저장고, 농업용 급유기 지원

○ 사업내용 : 농업용 자재·시설 장비 구입 지원(군청 홈페이지 사업별 지침 참고)

☐ 신청요건

- 진안군에 주소를 둔 농업경영체 등록 농가

☐ 신청방법

- 신청기간 : ~ 2024. 1. 31.(기간 내) ※ 특화품목 객토 지원 1.20.까지
- 신청방법 : 관할 읍·면 산업팀 방문 신청

8

진안고원물 입점농가 모집 홍보 안내

☐ 모집개요

- 모집대상 : 관내에 사업장을 둔 생산업체 및 농가(단체)
- 입점품목 : 농산물, 임산물, 축산물, 농식품가공품, 공예품 등
- 접수기간 : 연중
- 접 수 처 : 진안군 농촌경제국 농축산유통과, 각 읍·면사무소 산업팀

☐ 신청자격

- 관내에서 농축임산물을 직접 생산하는 농가 및 단체
- 관내 생산 농축임산물을 재료로 식품을 가공 생산하는 업체
- 해당 물품 전화주문 신청 시 배송 가능한 업체 / 로컬푸드 납품(업체)농가

☐ 신청방법

- 접수기간 : 수시신청 가능 (휴일 및 점심시간 제외)
- 접 수 처 : 진안군 농촌경제국 농축산유통과(농업기술센터 건물 1층), 각 읍면사무소 산업팀
- 문 의 처 : 농축산유통과 먹거리정책팀 (☎ 063-430-8183~8187)
- 접수방법 : 접수기간 내 입점신청서와 구비서류를 갖추어 본인 방문 제출
* 제출서류 서식 등 진안군 홈페이지 공지사항을 통해 출력 가능

☐ 제출서류

- 입점 농가 및 가공업체 공통 제출
 - 주민등록등본, 입점신청서, 입점신청제품현황, 원산지확인증명원, 서약서, 개인정보제공동의서, 본인명의 통장사본
- 가공업체인 경우 추가 제출
 - 통신판매신고필증, 식품영업등록필증 등 위생법령 관련 인허가증, 입점신청 제품현황 사업자등록증사본-업체 / 농업경영체등록증 및 농산물 안전성검사서-농가 등
- 개인농가로 입점하는 경우 추가 제출
 - 농산물 안전성검사서(진안고원물 납품예정확인서), 농업경영체등록증
- 기타 해당 시 제출 : 농산물품질관리원 또는 인증기관에서 발급된 인증서 (친환경 유기농, GAP, HACCP 등), 상품설명서 및 홍보자료, 정보화/마케팅 교육 수료증 등

☐ 지원내용

- 마케팅(할인 등) 이벤트, 상세페이지 제작, SNS홍보, 라이브커머스, 포장재(택배박스, 박스테이프 등), 택배비 지원(1건당 3,000원) 등

진안군 농촌경제국 농축산유통과(먹거리정책팀) ☎ 063-430-8186

9

로컬푸드 직매장 납품 안내

☐ 로컬푸드 직매장 일반현황

- (위 치) 전주시 호성동 동부대로 930
- (운 영 자) 진안로컬푸드 영농조합법인
- (참여농가) 318농가
- (판매품목) 995품목(농산물 668, 축산 79, 가공품 248)
- ※ 판매수수료 : 10~15%(농산물 10~15, 가공품 15, 육류 12~15)

☐ 직매장 납품절차

- 로컬푸드 직매장 납품 문의
 - ⇒ 농가-로컬푸드 직매장간 품목협의
(작목별 수급량 조절을 위해 협의 필수)
 - ⇒ 농산물 안전성 검사 접수(농업기술센터 1층)
 - ⇒ 안전성 검사증 및 필수서류 로컬푸드 직매장으로 제출
(안전성검사증, 주민등록등본, 농업경영체, 통장사본)
- ※ 납품문의 : 전주 로컬푸드직매장 (☎ 253-7004)
- ※ 검사문의 : 농업기술센터 기술보급과 (☎ 430-8629)

《 농산물 안정성 검사비 지원 》

- 대 상 : 로컬푸드직매장과 납품협의를 완료한 농산물
- 검 사 처 : 진안군농업기술센터
- 검사항목 : 총 463항목
- 검 사 비 : 무료(로컬푸드 납품농가)

※ 농관원과 소비자단체에서 전국 로컬푸드 직매장 연 2회 수거검사

진안군 농촌경제국 농축산유통과(먹거리정책팀) ☎ 063-430-8184

가금농장 핵심차단 방역수칙

꼼꼼한 방역으로
축산 농장을
지켜냅니다.

농림축산식품부



농림축산식품부

농림축산식품부

1 농장 출입 차량과 사람을 엄격하게 통제

- ✓ 가축·사료·분뇨·퇴비·깔짚 운반차량 외 모든 축산차량은 농장 내 진입을 금지할 것
- ✓ 백신접종팀, 상하차반, 종란 수거 인력, 외부 관계자는 방역복 착용, 신발 교체, 소독 등 방역수칙 준수



농림축산식품부

2 농장은 매일 청소·소독

- ✓ 농장 내부로 아생조수류 유입할 수 있는 사료·왕겨 등을 매일 청소하여 제거하고, 농장 내외부는 매일 소독



농림축산식품부

3 농장 출입 차량 2단계 소독 및 차량 내부 소독

- ✓ 농장 진입 가능 차량은 고정식 소독기로 1차 소독하고, 고압분무기로 차량의 바퀴와 하부 등을 2차 소독
- * 가축·사료·분뇨·퇴비·깔짚 운반차량
- ✓ 소독설비는 기상여건에 관계없이 소독이 가능하도록 동결방지 조치

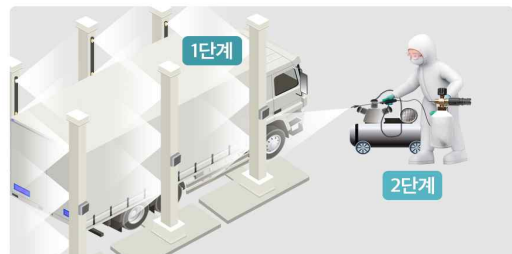

농림축산식품부

4 축사 입구와 전실 등에 발판 소독조를 설치

- ✓ 발판 소독조의 소독액은 주기적(2~3일)으로 교체
- ✓ 유기물에 오염될 경우 소독액 즉시 교체



5 축사 출입 시 전실에서 손 소독 및 전용장화로 갈아신기

- ✓ 신발을 갈아 신을 때 외부 신발과 내부 신발이 교차 오염되지 않도록 전실 내 오염 구역과 청결구역 구분 철저



6 소독·방역시설이 없는 농장의 부출입구와 전실이 설치되지 않은 축사의 뒷문은 폐쇄



7 축사 야생동물 차단 조치

- 축사 구멍·틈새, 집란·계분벨트, 환풍시설, 배수구와 퇴비장, 왕겨창고 등에 차단망, 덮개 등 차단 시설 등 설치

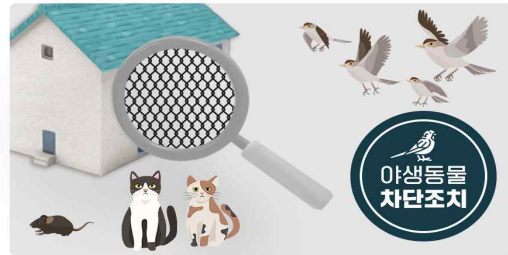

8 알 운반용 합판·파레트세척 및 소독

- 알 운반시 사용되는 합판·파레트 등은 농장 반입 시 마다 세척 및 소독하고, 알 상차 시 가까운 곳에서 상자 및 고압 분무기로 소독 실시
- 고압 분무기로 소독이 가능한 농장 출입구 인근에서 알을 상차

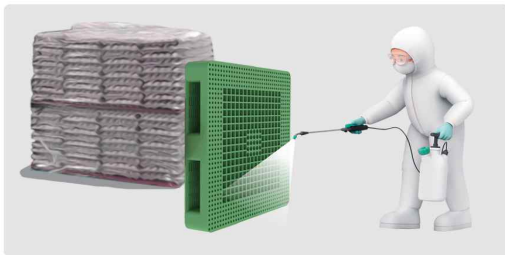

9 농경지·텃밭 등에서 사용하는 농기계는 농장 외부에 보관

- 농경지·텃밭 등에서 사용하는 농기계는 농장 외부에 보관하되,
- 불가피하게 농장에 진입하는 경우에는 철저히 세척·소독 후 진입



10 기계·장비를 축사 내로 진입시킬 경우, 반드시 세척·소독

- 왕겨살포기(로터리기) 등을 농장 또는 축사 내로 진입시킬 경우, 바퀴 등과 이용경로 등을 충분히 사전에 세척·정소 및 소독



신청자격과 방법이 궁금해요~



깨끗한 축산농장은
축사 내외부를 깨끗하게 관리해
안전하고 악취발생이 적은 지속가능한
축산업 발전을 위한 사업입니다.

● 깨끗한 축산농장 안내 및 문의 ●

신청대상

배출시설의 설치 허가를 받거나 신고(「가축분뇨의 관리
및 이용에 관한 법률」 제11조, 제12조)하고,
축산업허가(「축산법」 제22조)를 받은 자

대상축종

한우, 육우, 젖소, 돼지, 닭, 오리, 말
농장에 대해 깨끗한 축산농장으로
지정하고 있습니다.

신청절차

‘깨끗한 축산농장’을 신청하고자 하는
축산농가는 사업신청서를 작성하고,
구비서류를 첨부하여 해당 시·군·구에 신청

*신청기간: 연중 실시

제출서류 이렇게 준비하세요~

제출 서류



- ① 사업신청서,
 - ② 기본요건 확인사항,
 - ③ 자가진단표,
 - ④ 서약서,
 - ⑤ 개인정보 수집 및 이용동의서,
 - ⑥ 축산업 허가증
- 제출

자가진단 프로그램 안내



깨끗한 축산농장 평가항목별 사전
자가진단을 통해 신청자격, 지정기준 및 개선사항을
미리 확인할 수 있습니다.



접속방법

축산환경관리원 누리집 → ‘깨끗한 축산농장 자가진단 바로가기’ 선택



세부 이용방법

누리집 자가진단 사용자 매뉴얼 확인



축산환경관리원
Livestock Environment Management Institute

세종특별자치시 한누리대로 219, 7층(나성동 752)
TEL. 044-550-5000 FAX. 044-865-9871



현장평가 관련 자주 묻는 질문



평가자는 누구인가요?

깨끗한 축산농장 신규 지정 평가는 축산환경관리원에서 담당하고 있습니다.

축산환경관리원 직원 또는 축산환경관리원에서 활동하는 축산환경컨설턴트 등 외부 평가위원이 평가를 진행하고 있습니다.

* 평가자가 착용하고 있는 명찰로 신분 확인



지정되면 혜택이 있나요?

지자체 지원사업 우선 순위 선정.

가축분뇨처리지원 사업 한도액 20% 증액 등이 있습니다.



사후관리와 지정 유효기간이 궁금해요!

사후관리는 연 1회 이상 농장 점검을 실시하고, 유효기간은 지정 후 5년으로 마지막 연도에 지정연장평가(재지정)를 진행합니다.



최종 지정 결과는 언제 받을 수 있나요?

분기별 지정을 하고 있습니다.



● 분기별 지정 기간 ●

1분기	1~3월 평가	→	4월 지정
2분기	4~6월 평가	→	7월 지정
3분기	7~9월 평가	→	10월 지정
4분기	10~12월 평가	→	12월 지정

* 절차 및 일정은 기관사정 등에 따라 변경될 수 있습니다.



지정서 재발급은 어떻게 해야 하나요?

분실, 농장 정보 변경 등으로

지정서 재발급이 필요한 경우 해당 시·군·구에 요청하시면 됩니다.



● 문의사항접수 ●

연락처: 044-550-5054

메일: choism@lemi.or.kr



12 LPG용기 사용가구 시설개선사업 대상자 모집

☐ 사업개요

- 사 업 명 : 2024년 LPG용기 사용가구 시설개선 사업
- 사 업 비 : 27,000천원(가구당 225,000원) ※자부담 50,000원 별도
- 신청기간 : 2024. 1. 8.(월) ~ 1. 26.(금)
- 대 상 : LPG용기 사용 가구 중 고무호스 사용 가구
- 지원내용 : 고무호스를 금속배관으로 교체 지원
- 사 업 량 : 120가구
- 신청방법 : 읍면행정복지센터 산업팀 방문

13

소상공인 환경개선 지원 사업 대상자 모집

☐ 사업개요

- 모집기간 : '24. 1. 8.(월) ~ 예산 소진시 까지
- 지원대상 : 사업 신청한 날로부터 3년 이상 거주, 1년 이상 사업영위한 소상공인
- 사 업 비 : 96,000천 원(군비)
- 사 업 량 : 16개소
- 지원내용 : 총사업비의 50% 범위 이내(최대 600만원)
 - 사업장 리모델링 : 화장실, 주방, 도배, 도색, 바닥, 전기, 조명공사 등
 - ※ 사업장 리모델링과 관련한 LED간판, 판형간판 등 설치 가능
- 신청방법 : 각 읍면 산업계 방문 신청

14 소상공인 희망더드림 특례보증 대출 실행

□ 사업개요

- (일 시) '24. 1. 2.(화) ~
- (지원대상) 진안군 관내 소상공인
- (지원내용) 소상공인 특례보증 최대 1억원 이내, 5년간 3% 이차보전
- (상담문의) 전북신용보증재단(☎ 433-8402, 8403)
- (대출기관) 전북은행, NH농협은행, 진안새마을금고, 진안동부새마을금고
※ 새마을금고는 대출 3천만원 이하만 가능함



**진안군 소상공인
희망더드림 특례보증지원 확대**

일 시 '23. 12. 18.(월)부터 상담 실시
※ 대출 실행은 '24. 1. 2.(화)부터 가능

지원대상 진안군 관내 소상공인

지원내용 소상공인 특례보증 최대 1억원 이내, 5년간 3% 이차보전

상담문의 전북신용보증재단(☎ 433-8402, 8403)

대출기관 전북은행 진안지점, NH농협은행 진안군지부

진안군 농촌경제국 농촌활력과(지역경제팀) ☎ 063-430-8052

15 소규모 마을 지원사업 안내

☐ 사업개요

- 지원한도(세대수에 따라 차등 지원)

세 대 수	2~3	4~8	9~13	14~19
지원한도(백만원)	40	100	140	180

- 지원내용 : 진입로 포장, 배수로, 가로등, 전기공사
- 지원시기 : 입주 세대가 벽체 골조 완료시(공정률 60%) 지원사업 신청
- ※ 1가구는 지원대상에서 제외

☐ 추진상황

- 연도별 지원현황

연도	2018	2019	2020	2021	2022	2023
지구	13	28	14	6	7	2
세대	20	42	32	16	17	7
지원액	5억원	8억원	3.5억원	2억원	1억원	8천4백만원

☐ 홍보내용

- 「진안군 소규모마을 지원사업 조례」와 관련하여 진안군에서는 인구 유출 방지와 도시민 및 귀농·귀촌인 등 원활한 정착을 유도하고, 실질적인 인구 유입을 촉진하여 농촌지역의 활성화에 기여
- 소규모마을 지원사업은 지역주민 및 귀농·귀촌인 등 누구나 팀을 구성(2가구 이상)하여 주택을 신축하면 신청 대상자가 될 수 있음
- 기 지원된 마을(입주세대별 지원을 받고 추가 입주 세대가 있을 경우)에 대하여 추가지원 불가

진안군 농촌경제국 농촌활력과(농촌재생팀) ☎ 063-430-8065

「진안군민 안전보험」이란?

일상생활 중 예상치 못한 각종 안전사고 [폭발·화재·붕괴 사고, 대중교통 이용 중 사고, 강도 사고 등]로부터 사망 또는 후유장애 발생 시 보장해주는 제도

- **보장대상**

진안군에 주민등록을 두고 있는 모든 군민
(등록외국인 포함)

- **보험기간**

2024. 1. 1. ~ 2024. 12. 31. (1년)

- **보 험 료**

진안군 부담 (대상자 별도 가입하지 않음)

- **청구방법**

보험사(한국지방재정공제회) 직접 청구
(사고일로부터 3년 이내 청구)

- **보험금 신청문의** : 사고접수 및 보상 관련
한국지방재정공제회 ☎ 1577-5939

- **기타문의**

- 진안군 안전재난과 ☎ 063) 430-2495
- 해당 읍·면 행정복지센터

- **보장항목**

각종 재난안전사고로 사망하거나 장애를 입은 경우



• 보험가입 혜택

연번	담보명	보장내용	보장금액
1	자 연 재 해 상 해 사 망	일사병, 열사병 등 사고로 상해 사망한 경우 (만15세 미만자 제외)	1,000만원
2	자 연 재 해 상 해 후 유 장 해	일사병, 열사병 저체온증포함 으로 3%~100%의 상해 후유장해가 발생한 경우	1,000만원 한도
3	온 열 질 환 진 단 비	열사병 및 일사병 등 진단 확정을 받은 경우	10만원
4	개 인 형 이 동 장 치 상 해 사 망	개인형이동장치 사고로 상해 사망한 경우 (만15세미만자 제외)	1,000만원
5	개인형이동장치상해후유장해	개인형이동장치 사고로 3%~100%의 상해 후유장해가 발생한 경우	1,000만원한도
6	전 세 버 스 이 용 중 상 해 사 망	전세버스이용 중 사고로 상해 사망한 경우 (만15세미만자 제외)	1,000만원
7	전세버스이용중상해후유장해	전세버스이용 중 사고로 3%~100%의 상해 후유장해가 발생한 경우	1,000만원 한도
8	사 회 재 난 사 망	사회재난(감염병제외)으로 사망한 경우(만15세미만자제외)	1,000만원
9	사 회 재 난 상 해 후 유 장 해	사회재난 (재난상황에 보고된건) 3%~100% 상해후유장해가 발생한 경우	1,000만원 한도
10	폭 발 · 화 재 · 봉 괴 · 산 사 태 사 고 상 해 사 망	폭발, 화재, 봉괴, 산사태 사고로 상해 사망한 경우(만15세미만자 제외)	1,500만원
11	폭 발 · 화 재 · 봉 괴 · 산 사 태 사 고 상 해 후 유 장 해	폭발, 화재, 봉괴, 산사태 사고로 3%~100%의 상해 후유장해가 발생한 경우	1,500만원 한도
12	대 중 교 통 이 용 중 상 해 사 망	대중교통 이용 중 상해 사망한 경우 (만15세미만자 제외)	1,000만원
13	대중교통 이용 중 상해 후유장해	대중교통 이용 중 3%~100% 상해 후유장해가 발생한 경우	1,000만원 한도
14	병 소 니 · 무 보 험 차 상 해 사 망	병소니사고 또는 무보험자동차에 의한 사고로 사망한 경우(만15세미만자 제외)	1,000만원
15	병 소 니 · 무 보 험 차 상 해 후 유 장 해	병소니사고 또는 무보험자동차에 의한 사고로 상해후유장해가 발생한 경우	1,000만원 한도
16	강 도 상 해 사 망	강도에 의해 발생한 사고로 상해 사망한 경우(만15세미만자 제외)	1,000만원
17	강 도 상 해 후 유 장 해	강도에 의해 발생한 사고로 상해 후유장해가 발생한 경우	1,000만원 한도
18	익 사 사 고 사 망	익사사고로 사망한 경우(만15세 미만자 제외)	1,500만원
19	의 료 사 고 법 율 비 용	의사의 진단에 따른 치료 중 또는 그 치료의 직접 결과로 의료사고가 발생하여 법원에 소를 제기한 경우	1,000만원 한도
20	스쿨존 교통사고 부상치료비	(만12세 이하)이 공제기간 중에 어린이보호구역으로 지정한 지역에서 교통사고로 상해를 입은 경우	1,000만원 한도
21	농 기 계 사 고 상 해 사 망	농기계사고에 의해 발생한 상해의 직접적인 결과로 사망한 경우(만15세미만자 제외)	2,000만원
22	농 기계 사고 상 해 후 유 장 해	농기계사고에 의해 발생한 상해의 직접적인 결과로 3%~100% 상해 후유장해가 발생한 경우	2,000만원 한도
23	가 스 상 해 사 고 사 망	가스사고로 인하여 발생한 사고로 상해 사망한 경우(만15세미만자 제외)	1,000만원
24	가 스 상 해 사 고 상 해 후 유 장 해	가스사고로 인하여 발생한 사고로 상해 후유장해가 발생한 경우	1,000만원 한도
25	자 전 거 상 해 사 망	자전거 사고로 인하여 발생한 사고로 상해 사망한 경우(만15세미만자 제외)	1,000만원 한도
26	자 전 거 상 해 후 유 장 해	자전거 사고로 인하여 발생한 사고로 상해 후유장해가 발생한 경우	1,000만원 한도
27	개 물 림 사 고 응 급 실 내 원 치료비	개물림사고로 응급실에 내원하여 진료를 받은 경우	50만원 한도
28	실버존 교통사고 부상치료비	(만65세 이상)이 보험기간 중에 노인보호구역으로 지정한 지역에서 교통사고로 상해를 입은 경우	1,000만원 한도
29	야생동물 피해보상 치료비	야생동물에 의해 직접적인 신체상의 피해의 경우 치료비	100만원

※ 『상법』 제732조에 따라 만 15세 미만자는 사망 담보내용에서 보장하지 않습니다.

※ 후유장해란 상해가 치유된 후 신체에 남아있는 영구적인 훼손 상태를 병원에서 진단 받은 경우를 말하며, 장애가 없는 일반 상해는 보장하지 않습니다.

진안군 안전환경국 안전재난과(안전정책팀) ☎ 063-430-2495

17 제5차 미세먼지 계절관리제 시행

□ 사업개요

- 기 간 : '23. 12. 1. ~ '24. 3. 31.
- 내 용 : 계절적 요인으로 인한 미세먼지 농도 증가에 따라
미세먼지 집중 대응

미세먼지 계절관리제

깨끗한 하늘을 위해 걷고 줄이고 끄고! 🚩

우리 가족 건강 지키는 3가지 방법

미세먼지 줄이는 3가지 방법

01

미세먼지가 나쁜 날에도
10분씩 하루 3번
조리 후에는
30분 이상 환기 필수!



02

공기청정기와
환기시스템의
필터는 미리 점검하기



03

외출 후에는
손 씻기, 세수하기,
양치질하기



01

가까운 거리는
걸고!



02

폐기물 배출을 줄여
소각량도 줄이고!



03

낭비되는 대기전력은
끄고!



18 대상포진 무료 예방접종 안내

☐ 접종개요

○ 대 상

- 50세 ~ 59세 장애인 · 국가유공자 · 의료급여수급자(1965년 ~ 1974년)
- 60세 이상 지역주민(1964년 12월 31일 이전 출생자)

※ 주민등록상 관내에 1년 이상 거주 중인 자(예방접종일 기준)

○ 기 간 : 연중(주말 및 공휴일 제외)

○ 접종백신 : 생백신

○ 장 소 : 보건소, 보건지소

○ 비 용 : 1회 무료 예방접종(단, 대상포진 기접종자는 제외)

○ 접종시간

- 보건소 : 09:00 ~ 15:00(점심시간 12:00~13:00 제외)
- 보건지소 : 접종시간 상이(전화 후 방문)

○ 준 비 물 : 신분증



대상포진 발생 예(출처: 구글)

진안군 보건소[예방접종실] ☎ 063-430-8551~8552

19 2024년 노인의치(틀니) 지원사업 안내

☐ 지원대상

- 만 65세 이상 의료급여 및 차상위 건강보험전환자
 - 보건소에서 1회 지원 받은 대상자 제외
- (※ 단, 편악(한쪽) 틀니 지원시 반대편 틀니 제작 가능)

☐ 지원내용

- 전부의치, 부분의치, 부부의치 경우 6개지대치 보조
- 의료급여 및 건강보험 적용 후 본인부담금 지원
(지원받은 대상자 5년간 사후관리비 지원)

☐ 시술방법

- 구강검진 후 선정된 대상자 시술기관 의뢰 틀니 제작

☐ 시술기관

- 시술기관 : 관내 치과의원 4개소(연합마이치과, 바른치과, 진안치과, 문치과)

☐ 사업절차

- 대상자 보건소 및 치과 구강검진 가능 지소에서 신청
- 대상자 사전 문진 및 구강검사, 사진촬영 → 원하는 치과로 의뢰
 - 진료 및 보철완료 후 대상자 사후사진촬영
 - 사후관리대상자 등록 관리

☐ 신청방법

- 신청장소 : 보건소 구강보건실 및 보건지소
- 신청서류 : 신분증 및 의료보험관련 확인증 지참

진안군 보건소(구강보건실) ☎ 063-430-8538

20 노인성 질환 의료비 지원 안내

□ 지원개요

- 대 상 : 진안군에 주소를 둔 60세 이상 어르신 중
국민기초생활보장법에 따른 수급자 또는 차상위계층
- 대상질환 : 무릎관절증, 안질환(백내장, 녹내장, 망막질환 등)
- 지원신청 : 보건소 전화문의 후 방문 신청
- ※ 반드시 수술 전 지원신청 (지원대상자 선정통보 이전 발생한 의료비는 지원불가)

지원신청(서류제출) → 기관의뢰(한국실명예방재단, 노인의료나눔재단)
→ 선정통보 → 선정자 수술(통보 후 3개월 이내) → **수술비 지원(예산 소진시까지)**

○ 지원내용

구분	지원내용
안질환 (한국실명 예방재단 지원)	<ul style="list-style-type: none"> - (수술비 지원액) 1안당 본인부담금 전액 - (지원범위) · 신청질환과 관련한 수술비 및 사전검사비 1회(혈액·소변·심전도·눈초음파) · 아바스틴·루센티스·아일리아 주입술의 경우 대상자 선정 후 3개월 이내 사전 검사 1회, 주사 2회 ※ 단, 아바스틴 주입술은 식품의약품안전처 허가 또는 건강보험심사평가원 승인병원, 루센티스·아일리아 주입술의 경우 급여 공단부담금으로 청구 가능한 대상자로서 진단서에 기재된 경우 · 후발성백내장·망막·녹내장 레이저 치료비 - (지원제외) · 간병비, 상급병실료, 제증명료, 보호자 식대 등 비급여 항목 · 지원 대상자로 선정되기 이전에 발생한 의료비 · 통원진료비 · 심장초음파 등 안과 이외의 검사비 · 특수렌즈(난시교정·다초점·조절성 인공수정체) · 해당 질환과 관련 없는 검사, 치료 및 입원료 등
무릎관절증 (노인의료 나눔재단 지원)	<ul style="list-style-type: none"> - (수술비 지원액) 한쪽 무릎 기준 120만원 한도 실비 지원 - (지원범위) 본인부담금에 해당하는 검사비, 진료비 및 수술비 - (지원제외) · 간병비, 상급병실료, 선택진료비, 보호자 식대, 통원치료비 · 무릎인공관절수술과 관련이 없는 검사비, 치료비, 입원료 등 · 지원대상자 통보 전 발생한 검사비, 진료비 및 수술비

진안군 보건소(방문보건팀) ☎ 063-430-8530

2024년부터 소득과 상관없이 관내 모든 난임부부 난임시술비지원



시행일자 **2024년 1월 1일**

※ 지원결정통지서 발급일 이후부터 지원

지원대상 **관내 모든 난임부부 가구 (소득기준 폐지)**

※ 신청일 기준, 여성이 진안군에 주민등록을 둔 난임부부(사실혼 포함)

지원금액 회당 20만원 ~ 110만원

지원범위 체외 및 인공수정 시술비 중 일부 및 전액본인부담금 90%, 비급여 3종(배아동결비, 유산방지제, 착상보조제)

신청서류 난임진단서(난임시술의료기관) 등 기존과 동일

신청방법 보건소 방문 및 온라인(정부24) 신청

관련문의 진안군 보건소 건강증진팀 063)430-8513

☐ 대 상

- 금연을 희망하는 지역주민

☐ 장 소

- 보건소 1층 금연클리닉(보건지소·진료소)

☐ 운영시간

- 평일 9:00 ~ 18:00(점심시간 12:00 ~ 13:00 제외)

☐ 지원내용

- 상담서비스 제공
 - 제공기간 : 금연클리닉 등록 후 6개월
 - 방 법 : 대면, 비대면(전화, 영상) 상담
 - 호기일산화탄소, 니코틴의존도 검사 등 측정
 - 금연동기 파악 및 흡연자 평가
 - 금연의지 확인 및 금연방법 결정
- 니코틴보조제 제공
 - 종 류 : 니코틴 패치
 - 제 공 량 : 1인당 연간 12주 이내 지급
- 금연동기 강화 물품 지급

☐ **접종개요**

- 대 상 : 65세이상(1959년 12월 31일 이전 출생자)
- 기 간 : 연중(주말 및 공휴일 제외)
- 종 류 : PPSV23가(다당질백신)
- 장 소 : 보건소, 보건지소, *위탁의료기관 4개소
 - * 위탁의료기관
 - 어르신(4개소) : 진안군의료원, 구세의원, 우리가정의학과의원, 마이외과정형외과의원
- 비 용 : 무료(1회)
- 접종시간
 - 보건소 : 09:00 ~ 15:00(점심시간 제외)
 - 보건지소 및 위탁의료기관 : 접종시간 상이(전화 후 방문)
- 준 비 물 : 신분증

※ 접종 대상자는 해당 접종기관에 문의 후 접종하여 주시기 바랍니다.

대한민국 국방부
Ministry of National Defense
국방부 유해발굴감식단
AND Agency for Military Remains Identification

국민과 함께하는 6·25전사자 유해발굴사업

>> 호국영웅의 소재를 제보해주세요!

■ 제보대상

- 6·25전쟁 당시 전사한 국군, 경찰, 학도병, UN군 유해

■ 제보내용

- 6·25전쟁 당시 전사자 직접매장, 목격 또는 들은 내용
- 군복무 시절 전사자 유해, 유품을 목격했거나 들은 내용
- 일상 활동(영농, 등산, 약초채취 등) 및 각종 공사간 전사자추정유해, 유품을 직접 발견했거나 들은 내용
- 유해소재 제보시 최대 **70만원 포상금**

>> 쉽고 빠른 유가족 유전자 시료채취

■ 참여대상

- 전사자 유해를 찾지 못한 친·외가 8촌 이내 유가족

■ 참여방법

- 가까운 보건소(지소), 군병원, 예비군부대, 병무청, 보훈병원(요양원), 적십자병원, 국방부유해발굴감식단(서울현충원내) 방문채취

* 생업이 바쁘시거나 거동이 불편하여 방문 채취 제한시 유가족 탐문담당이 직접 자택방문 채취 또는 키트발송

■ 포상금 지급

- 시료채취 참여시 1만원 상품권
- 전사자 기준 최초 채취 (유가족 인정 시 10만원 포상금)
- 전사자 신원 확인시 **1,000만원 포상금**

대표전화
1577-5625 (오/6·25)

국방부 누리집

자료제공 : 국방부유해발굴감식단 계획운영처 ☎ 02-811-6526

▶ **진실화해를위한과거사정리위원회가 피해자로 진실규명한 분들의 가족관계등록부 작성이나 정정 결정을 위한 신청서 접수를 4월 24일부터 시작했습니다**

- ☐ 1기 진실화해위원회와 2기 진실화해위원회가 진실규명 결정을 내린 사건의 피해자로 인정된 본인이나 친족이 신청할 수 있습니다.
- ☐ 피해자의 가족관계등록부 작성이나 정정은 진실화해위원회가 피해자로 진실규명 결정한 사람 본인의 가족관계등록부만 가능합니다. 피해자의 사망에 관한 기록 정정만 가능하고, 친자관계나 혼인관계 등은 해당되지 않습니다.
- ☐ 신청자격: 진실규명 결정을 받은 피해자 또는 친족*
* 친족 범위: 배우자, 4촌 이내의 인척, 8촌 이내의 혈족
- ☐ 접수기간: 2023. 4. 24.~ (공휴일 제외)
- ☐ 신청서류
 - 신청인의 가족관계증명서
 - 피해자의 제적등본(제적등본이 없는 경우 사유서 제출)
 - 진실규명결정통지서 사본
- ☐ 처리절차
 - 신청서 접수 → 심의·의결(90일) → ‘가족관계등록부의 작성(정정) 심의·결정통지서’ 신청인에게 통지 → 신청인이 거주지 시·읍·면에 제출
- ☐ 신청방법 : 방문제출 또는 우편접수
- ☐ 문의 : 02-3393-9700

- 진실·화해를위한과거사정리위원회는 공식 누리집에 민간인희생 특별페이지 (<https://jinsil.go.kr/KoreanWar.do>)를 오픈했다. ‘별이 되어 빛나는 진실을 전합니다’ 제목의 특별페이지에는 한국전쟁 전후 군·경에 의한 민간인 희생 사건, 적대세력에 의한 희생 사건, 국민보도연맹 및 예비검속 사건, 미군 폭격 사건, 형무소·재소자 희생 사건, 부역혐의 사건 조사보고서를 토대로 한 스토리텔링형 콘텐츠 37건이 담겨 있다.
- 특별페이지에는 1기 진실화해위원회와 2기 진실화해위원회가 진실규명한 한국전쟁 전후 군인과 경찰, 인민군·빨치산 등 적대세력에 의해 안타까운 희생을 당한 주요 사건 피해자들의 사연이 담겨 있다. 민간인 희생 사건을 가해 유형뿐 아니라 사건 발생 지역에 따라 권역별로 구분했다.
- 1기와 2기 진실화해위원회 진실규명 결정 보고서에는 한국전쟁 전후 민간인 희생 사건이 조사국의 광범위하고 엄밀한 조사를 거쳐 진실이 규명됐고, 그 결과가 사건별 조사보고서에 오롯이 담겨 있다.
- 특별페이지에는 일하던 삼베저고리 차림으로 경찰의 부름을 받고 삼작문을 나서던 아버지, 밤에는 빨치산에게 낮에는 경찰에게 시달린 산골짜기 마을의 농부들, 미군 비행기를 보고 반가워서 손을 흔들었으나 갑작스런 폭격에 가족을 잃고 살아남은 10대 소년 같은 수많은 전쟁의 희생자들이 등장한다.
- 특별페이지에 담긴 증언, 사진, 지도는 당시 사건을 더욱 생생하고 구체적으로 전달해준다. 이야기와 관련된 증언이 링크로 연결돼 있고, 희생 현장 등을 표시한 구글 지도가 페이지마다 삽입돼 있다. 보고서 속에 실린 중요 기록과 현장 사진도 함께 볼 수 있다.
- 1기 진실화해위원회는 2005년 제정된 ‘진실·화해를 위한 과거사정리기본법’에 따라 같은 해 12월 1일 출범해 2010년 활동을 종료했다. 그 후 여전히 못다 한 진실규명을 완수하기 위해 2020년 12월 10일 2기 진실화해위원회가 재출범했다.

참고

“별이 되어 빛나는 진실을 전합니다.”

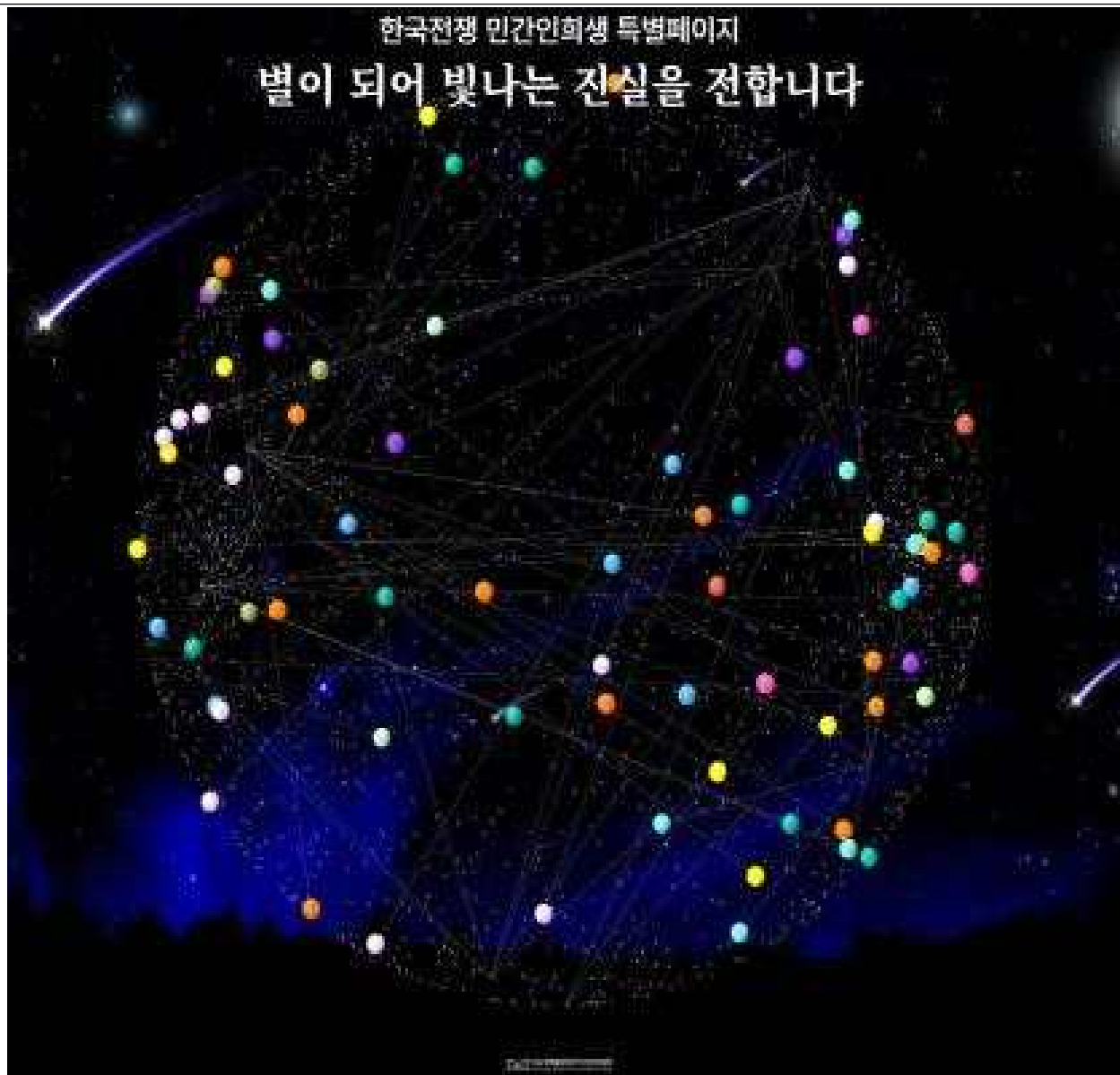



학자금대출 지금 바로 신청하세요~

늦지 말고, 늦지 말고
신청하세요



'24년 1학기 학자금대출(등록금) 신청기간

2024. 01. 03.(수) ~ 04. 25.(목) 18시

학자금대출
금리 현행
1.7% 동결

신청안내

- 원활한 대출 실행을 위해서는 등록 마감 8주 전 (학자금 지원기간 신청 약 8주 소요)까지 대출 신청이 필요합니다.
- 학자금대출 금리 현행 1.7% 동결

※ 일반상환 학자금대출은 고정금리, 취업 후 상환 학자금대출은 변동금리

신청기간

(등록금) 2024. 01. 03.(수) ~ 04. 25.(목) 18시

(생활비) 2024. 01. 03.(수) ~ 05. 16.(목) 18시

신청방법

한국장학재단 누리집 및 모바일앱에서 신청

www.kosaf.go.kr 접속 후 신청 ☒ 공통 / 금융 / 간편 인증서 필요



Android



iOS

QR코드를 스캔하세요!

- ※ 한국장학재단 앱을 검색하세요.
- ※ QR코드를 스캔하시면 앱을 다운로드 할 수 있습니다.

신청문의 1599-2000

2024년, 학자금 지원제도가 달라집니다!

주요 변경 내용			기존 ('23년)	개선사항 ('24년)
대출	일반, 취업 후	생활비대출 연간 한도 확대	• 350만원	✓ 400만원
	취업 후	이자면제 확대	• (기초·차상위 다자녀) 재학 기간 중 이자 면제 • (1~5구간) 이자면제 없음	✓ (기초·차상위 및 다자녀) 상환 시작 전까지 이자 면제 2학기~ ✓ (1~5구간) 졸업 후 2년의 범위 내에서 상환시작 전까지 이자면제 2학기~
		지원구간 확대	• (실·배업·육아휴직) 상환유예 가능, 이자면제 없음 • (등록금) 8구간 이하 • (생활비) 8구간 이하	✓ (실직·배업·육아휴직) 상환 유예 가능, 유예기간(2년) 이자 면제 2학기~ ✓ (등록금) 9구간 이하 2학기~ ✓ (생활비) 8구간 이하, 9구간 중 간금생계곤란자 추가 2학기~
장학	국가장학금	지원 단계 인상	• (기초·차상위) 첫째 700만원 • (1유형 4~6구간) 300만원	✓ (기초·차상위) 모든 자녀 전액 • (1유형 4~6구간) 420만원
	근로장학금	지원구간 및 인원 확대	• (다자녀 4~6구간) 450만원 • (구간) 8구간 이하, (인원) 12만명 지원	• (1유형 다자녀 1~3구간) 570만원 • (다자녀 4~6구간) 480만원 ✓ (구간) 9구간 이하, (인원) 14만명 지원

자료제공 : 교육부 청년장학지원과 ☎ 044-203-6269

보건복지부

1393 → 109로!

'24.1월부터
자살예방 상담번호가
세 자리로 변경됩니다!

보건복지부

자살예방 상담번호 109
자세히 알아보기

꼭꼭 기억하세요!

**한 명의 생명도
자살 없이
구하자!**

- ☐ '24.1월부터 변경
- ☐ 2025.12.31까지 긴급전화로 운영
- ☐ 10위 긴급전화 통합 상담번호로 운영
- ☐ 6개월 간격 운영 추진

- ▶ 감염병에 대한 방어면역이 약한 학령기의 집단생활은 감염병 발생의 근원이 될 수 있어
- ▶ 초등학교, 중학교 입학생은 감염병 예방을 위해 빠뜨린 예방접종이 없는지 확인하고 예방접종을 완료하기를 권장합니다.

□ 2024년 초·중학교 입학생 예방접종 확인사업

- 질병관리청과 교육부는 단체생활을 시작하는 초·중학교 입학생의 감염병 예방과 건강 보호를 위해 관련 법*에 따라 예방접종 완료 여부를 확인한 후, 미접종자에게 접종을 독려할 예정임(3~5월경)

* 「감염병예방법」 제31조(예방접종완료여부의확인), 「학교보건법」 제10조(예방접종 완료 여부의 검사)

- 확인대상: 2024년 초·중학교 입학생

- 확인사업 대상 예방접종

구분	확인사업 대상 예방접종
초등학교	4~6세 예방접종 4종 ※ DTaP 5차, IPV 4차, MMR 2차, 일본뇌염 불활성화 백신 4차(또는 약독화 생백신 2차)
중학교	11~12세 예방접종 3종 ※ Tdap(또는 Td) 6차, 일본뇌염 불활성화 백신 5차(또는 약독화 생백신 2차), HPV 1차(여아)

- 예방접종을 완료하지 않은 입학생은, 가까운 지정의료기관 방문 필요

- 자녀의 예방접종 기록은 예방접종도우미 누리집에서 확인 후,

※ 예방접종도우미 누리집 로그인 → [예방접종관리] → [자녀예방접종관리] → [아이 예방접종 내역 조회]

※ 예방접종도우미 누리집에서 확인되면, 학교에 예방접종증명서 제출 불필요

- 완료하지 않은 접종은 가까운 지정의료기관 또는 보건소 방문 전 확인)를 방문합니다.

※ 자세한 접종 일정은 의사와 상담 필요

- 예방접종을 완료하였으나 확인되지 않으면, 접종받은 기관에 전산 등록을 요청합니다.

※ 전산 등록이 어려운 의료기관은 <예방접종증명서>를 발급받아 가까운 보건소에 전산 등록 요청

◆ 2024년 어린이 국가예방접종 지원사업 안내 ◆

감염병 예방을 위해 필수예방접종 백신(18종)을 가까운 지정의료기관 또는 보건소에서 비용 부담 없이 접종할 수 있도록 예방접종 비용을 국가가 지원하는 사업입니다.

○ (사업대상) 12세 이하 어린이(2011. 1. 1. 이후 출생자) ※ 2011년생은 2024년까지 국가지원 대상임

○ (접종기관) 지정의료기관* 또는 보건소(방문 전 확인 필수) * 예방접종도우미 누리집에서 확인 가능

※ 자세한 내용은 예방접종도우미 누리집(<https://nip.kdca.go.kr>)을 참고하시기 바랍니다.

자료제공 : 질병관리청 예방접종관리과 ☎ 043-719-8398, 8399

- 기온이 내려가면 몸의 혈관이 급격히 수축되고 혈압이 상승하기 때문에 심뇌혈관질환 중 특히 심근경색증과 뇌졸중이 많이 발생합니다.
- **심근경색증·뇌졸중**은 증상이 갑자기 나타나는 것이 특징입니다.
 - 심근경색증 의심증상: 갑작스러운 가슴 통증이 30분 이상 지속되거나 호흡곤란, 식은땀, 구토, 현기증 등이 나타날 때
 - 뇌졸중 의심증상: 한쪽 마비, 갑작스러운 언어 및 시각장애, 어지럼증, 심한 두통 등
- 심근경색증과 뇌졸중의 적절한 치료를 위한 골든타임은 심근경색증 2시간 이내, 뇌졸중 3시간 이내로,
 - 조기 증상을 미리 알고 본인이나 가족, 주변에 환자가 발생할 경우 즉시 119에 도움을 요청하는 것이 가장 중요합니다.
 - 특히, 환자가 증상을 정확히 인지하고, 표현할수록 골든타임 내 신속히 치료받는 것이 수월하며, 119 호출 시 환자 또는 가족이 중요 정보(과거발생병력, 가족력, 기저질환 등)을 제공 시 빠른 대응에 도움이 됩니다.

- ☐ 사람유두종바이러스(Human Papillomavirus, HPV) 예방접종을 통해 HPV로 유발되는 암*의 70~90%를 예방할 수 있습니다.

* 자궁경부암과 항문암의 90%, 질암과 구인두암의 70%가 사람유두종바이러스 감염으로 인해 발생

- ☐ HPV 국가예방접종 지원사업(2024년 기준)

- 지원 대상: 2006~2012년생(12~17세) 여성청소년
1997~2005년생(18~26세) 저소득층* 여성

* 「국민기초생활보장법」상 기초생활수급자 및 차상위계층

※ 2006년생 여성청소년, 1997년생 저소득층 여성은 2024년 마지막 사업대상자
- 2024.12.31.까지 1~3차 접종 지원하니, 기간 내 접종 필요

- 지원 백신: HPV 2가(서바릭스), HPV 4가(가다실)

- 접종 기관: 지정의료기관* 및 보건소(방문 전 접종가능 여부 확인 필수)

* 예방접종도우미 누리집(<https://nip.kdca.go.kr>)에서 확인 가능

- ☐ 주의사항

- 안전한 예방접종을 위해 미성년자는 보호자와 동행
○ 예방접종 전 반드시 의사의 예진 받기
○ 중증도 이상의 심한 급성질환이 있는 경우에는 접종을 연기하나, 감기 등 가벼운 질환을 앓는 경우는 접종 시행 가능
○ 예방접종 후 20~30분간 접종기관에 앉아있고, 어지러울 경우 누워있기
○ 예방접종 후 2~3일간 주의 깊게 관찰, 평소와 다른 신체증상이 나타날 경우 반드시 의사의 진료받기



2024
 사람유두종바이러스감염증 예방을 위한
HPV 예방접종
국가지원



- ☑ **지원대상** **건강상담 및 HPV 예방접종 지원**
 2011.1.1~2012.12.31. 출생한 12세 여성청소년
- HPV 예방접종 지원**
 2006.1.1~2010.12.31. 출생한 13~17세 여성청소년
 1997.1.1~2005.12.31. 출생한 18~26세 저소득층 여성
 *기초생활보장수급자 및 차상위 계층(기준 중위소득 50% 이하)
- ☑ **접종기관** **지정 의료기관* 및 전국 보건소**
 *예방접종도우미 누리집(<https://nip.kdca.go.kr/>)에서 확인 가능
 *일부 보건소는 예방접종을 시행하지 않을 수 있으므로 방문 전 확인 필요
- ☑ **지원백신** **서바릭스(HPV 2가), 가다실(HPV 4가)**

예방접종도우미 누리집(<https://nip.kdca.go.kr/>)

